



EL COLEGIO DE TAMAULIPAS

NOTAS A LOS ESTADOS FINANCIEROS

a) NOTAS DE DESGLOSE

i) NOTAS AL ESTADO DE SITUACIÓN FINANCIERA

Activo

Efectivo y Equivalentes.....	\$1,689,718
Fondo fijo.....	\$30
Bancos.....	\$1,689,688

El saldo de la cuenta de bancos se integra de la siguiente manera:

Cuenta	Institución	Concepto	Saldo al 31 de dic. 2021
18000131330	Banco Santander (México), S.A.	Ingresos Propios	\$488,431
18000131361	Banco Santander (México), S.A.	IP Proyectos Productivos	\$489,531
18000154985	Banco Santander (México), S.A.	Capítulo 1000 FEIEF	\$0
18000162275	Banco Santander (México), S.A.	Capítulo 1000 Ramo 28 2021	\$128,473
18000162261	Banco Santander (México), S.A.	Capítulo 1000 Estatal Propio 2021	\$0
18000162230	Banco Santander (México), S.A.	Capítulo 2000 Ramo 28 2021	\$0
18000162426	Banco Santander (México), S.A.	Capítulo 2000 Estatal Propio 2021	\$8,854
18000162258	Banco Santander (México), S.A.	Capítulo 3000 Ramo 28 2021	\$0
18000162244	Banco Santander (México), S.A.	Capítulo 3000 Estatal Propio 2021	\$75,024
18000162443	Banco Santander (México), S.A.	Gratificaciones Ramo 28 2021	\$12,193
18000177754	Banco Santander (México), S.A.	ISR Gratificaciones Ramo 28 2021	\$225,922
18000190103	Banco Santander (México), S.A.	Capítulo 1000 Remanentes F. 2020	\$9,596
18000199090	Banco Santander (México), S.A.	Capítulo 1000 Estatal Scotiabank	\$5,702
18000201160	Banco Santander (México), S.A.	Capítulo 1000 Estatal BBVA y diciembre	\$245,962
Total			\$1,689,688



La cuenta bancaria 1800131330, está destinada para los depósitos por concepto de colegiaturas, inscripciones, exámenes de grado y titulaciones.

La cuenta bancaria 18000131361, es para los depósitos de los ingresos por concepto de consultorías, asesorías, cursos y talleres de capacitación proporcionadas a las instituciones que así lo solicitan.

En las cuentas 18000162275, 18000162443 y 18000177754 se depositan los ingresos del gasto corriente que transfiere la Secretaría de Finanzas a El Colegio de Tamaulipas, para el capítulo de servicios personales con recursos del Ramo 28.

En las cuentas 18000162426 y 18000162244 se depositan los ingresos del gasto corriente que transfiere la Secretaría de Finanzas a El Colegio de Tamaulipas, para el capítulo 2000 materiales y suministros y capítulo 3000 servicios generales respectivamente, con recursos estatales propios.

Las cuentas 18000162261, 18000162230 y 18000162258 se abrieron para recibir recursos del capítulo 1000 Servicios Personales (recurso estatal propio), Capítulo 2000 Materiales y Suministros (Ramo 28) y Capítulo 3000 Servicios Generales (Ramo 28), sin embargo, no tuvieron movimientos en el periodo.

En el mes de julio, la Secretaría de Finanzas a través de la Dirección de Planeación y Control Hacendario, solicitó la apertura de una cuenta bancaria para el Capítulo 1000 Servicios Personales con nombre "Remanentes Fideicomiso 2020", por lo que se abrió la cuenta 18000190103 en el Banco Santander, para recibir dichos recursos.

Asimismo, en el mes de noviembre se solicitó la apertura de otra cuenta bancaria para el depósito de los recursos del capítulo 1000 Servicios Personales de la segunda quincena de noviembre, por lo que se abrió la cuenta No. 18000199090, y en el mes de diciembre se abrió la cuenta No. 18000201160 para recibir los recursos de la nómina de la primera y segunda quincena del mes de diciembre.

Derechos a recibir Efectivo y Equivalentes y Bienes o Servicios a Recibir.....\$1,435,514

Ingresos por venta de bienes y prestación de servicios.....\$667,600

En el mes de octubre de 2019 se expidió factura por un servicio prestado a la Secretaría de Finanzas del Gobierno del Estado de Tamaulipas, por concepto de consultoría solicitada por Oficinas del Gobernador por un importe de \$417,600, asimismo, en el mes de diciembre de 2021 se expidió factura por el servicio prestado a la Contraloría Gubernamental por concepto de metaevaluación de programas presupuestarios por un monto de \$250,000, en ambos casos, a la fecha del cierre del ejercicio, las cantidades antes referidas no han sido depositadas.

Cuentas por cobrar a corto plazo.....\$11,325

Al cierre del ejercicio quedó pendiente de recaudar el importe del 3% sobre nómina correspondiente al mes de diciembre, tramitado ante la Secretaría de Finanzas mediante recibo No. 1897A.

Deudores Diversos por Cobrar a Corto Plazo..... \$4,853

El saldo de esta cuenta corresponde a adeudos por concepto de gastos y viáticos pendientes de comprobar al 31 de diciembre de 2021.

Ingresos por Recuperar a Corto Plazo.....\$751,736

El saldo que se refleja en esta cuenta, corresponde a ingresos por colegiaturas de ejercicios anteriores, pendientes de pago al mes de diciembre de 2021.

Bienes Disponibles para su Transformación o Consumo (inventarios)

NO APLICA

Inversiones Financieras

NO APLICA





EL COLEGIO DE TAMAULIPAS

Bienes Muebles, Inmuebles e Intangibles

Rubro: Bienes Muebles.....	\$1,645,819
Mobiliario y Equipo de Administración.....	\$1,329,037
Mobiliario y Equipo Educacional y Recreativo.....	\$95,140
Maquinaria, Otros Equipos y Herramientas.....	\$163,142
Vehículos y Equipo de Transporte.....	\$58,500

En el mes de diciembre se dieron de baja bienes que se encontraban obsoletos o deteriorados, por un monto de \$289,417.

Estimaciones y Deterioros

La depreciación acumulada de los bienes de El Colegio de Tamaulipas, es la siguiente:

Concepto	Importe
Depreciación de Mobiliario y Equipo de Administración.	\$468,263
Depreciación de Mobiliario y Equipo Educacional y Recreativo.	\$95,140
Depreciación de Equipo de Transporte.	\$58,500
Depreciación de Maquinaria, otros Equipos y Herramientas.	\$93,867
Total	\$715,770

Otros Activos

NO APLICA



[Firma manuscrita]

Pasivo

1. Relación de Cuentas por pagar, por fecha de vencimiento (a corto y a largo plazo).

NÚM. FACTURA O RECIBO	FECHA	NOMBRE O RAZÓN SOCIAL DEL PROVEEDOR O PRESTADOR DE SERVICIOS	CONCEPTO	IMPORTE	FECHA DE VENCIMIENTO
diciembre	31/12/2021	Instituto Mexicano del Seguro Social	Cuotas patronales IMSS	47,345	17/01/2022
diciembre	31/12/2021	Instituto Mexicano del Seguro Social	Cuotas patronales INFONAVIT	57,150	17/01/2022
diciembre	31/12/2021	Instituto Mexicano del Seguro Social	Cuotas patronales RCV	59,005	17/01/2022
diciembre	31/12/2021	Teléfonos de México, SAB de CV	Servicio telefónico	4,388	22/01/2022
diciembre	31/12/2021	Marcos Fernando Moreno Cuatepoltzo	Mantenimiento de edificio	24,815	28/02/2022
diciembre	31/12/2021	Secretaría de Hacienda y Crédito Público	ISR sueldos y salarios	255,298	17/01/2022
diciembre	31/12/2021	Secretaría de Hacienda y Crédito Público	ISR asimilables a sueldos	5,748	17/01/2022
diciembre	31/12/2021	Secretaría de Hacienda y Crédito Público	IVA por pagar	19,200	17/01/2022
diciembre	31/12/2021	Instituto Mexicano del Seguro Social	Retenciones IMSS trabajador	8,762	17/01/2022
diciembre	31/12/2021	Instituto Mexicano del Seguro Social	Retenciones RCV trabajador	12,751	17/01/2022
diciembre	31/12/2021	Instituto Mexicano del Seguro Social	Retenciones INFONAVIT trabajador	8,721	17/01/2022
diciembre	31/12/2021	Secretaría de Finanzas del Gobierno del Estado de Tamaulipas	3% sobre nómina	13,094	17/01/2022
TOTAL A CORTO PLAZO:				516,277	
TOTAL A LARGO PLAZO:				0	

2. Relación de fondos y bienes de Terceros en Garantía y/o Adquisición a Corto y Largo plazo.
NO APLICA

3. Relación del resto de las cuentas de pasivo a corto y largo plazo que impacten en la información financiera.
NO APLICA





II) NOTAS AL ESTADO DE ACTIVIDADES

Ingresos de Gestión

En oficio No. SF/000006/2021, de fecha 07 de enero de 2021, la Secretaría de Finanzas autorizó a El Colegio de Tamaulipas el siguiente presupuesto de egresos para el Subsidio Estatal para el ejercicio 2021:

Subsidio Estatal Autorizado

CAPÍTULO	IMPORTE
1000 Servicios Personales	\$5,034,440
2000 Materiales y Suministros	236,163
3000 Servicios Generales	580,034
6000 Compensaciones	5,414,000
Total	\$11,264,637

Los ingresos acumulados de El Colegio de Tamaulipas al 31 de diciembre de 2021, se integran de la siguiente manera:

PARTIDA	IMPORTE
Ingresos por venta de bienes y servicios	\$370,000
Transferencias, asignaciones, subsidios y otras ayudas	\$10,215,087
Ingresos financieros	\$3,244
Total de Ingresos	\$10,588,331

Gastos y Otras Pérdidas:

Los Gastos de Funcionamiento de El Colegio de Tamaulipas al 31 de diciembre de 2021 fueron los siguientes:

PARTIDA	IMPORTE
Servicios Personales	\$8,909,428
Materiales y Suministros	294,085
Servicios Generales	1,122,898
Total de Egresos	\$10,326,411



III) NOTAS AL ESTADO DE VARIACIÓN EN LA HACIENDA PÚBLICA

Al 31 de diciembre del ejercicio 2021, se generó un Ahorro Acumulado de \$82,782 ya que en el cuarto trimestre se recaudaron ingresos propios por colegiaturas por la cantidad de \$439,563, así como de consultorías por un total de \$370,000. Por otra parte, se realizó el pago del 20% restante de la adquisición de aires acondicionados por un monto de \$98,365, el mantenimiento del edificio por un importe de \$82,531, así como el registro de las depreciaciones de los bienes por un total de \$179,138.

IV) NOTAS AL ESTADO DE FLUJOS DE EFECTIVO

Efectivo y equivalentes

1. El análisis de los saldos inicial y final, del Estado de Flujo de Efectivo en la cuenta de efectivo y equivalentes:

	2021	2020
Efectivo	\$30	\$0
Bancos/Tesorería	\$1,689,688	\$2,512,342
Bancos/Dependencias y Otros	0	0
Inversiones Temporales (hasta 3 meses)	0	0
Fondos con afectación específica	0	0
Depósitos de fondos de terceros en Garantía y/o Administración	0	0
Otros Efectivos y Equivalentes	0	0
Total de Efectivo y Equivalentes	\$1,689,718	\$2,512,342

Como se aprecia en el Estado de Flujos de Efectivo, las Actividades de Operación no varían con respecto al Ahorro del Periodo que se refleja en el Estado de Actividades, porque a la fecha no se han registrado movimientos financieros diferentes al Efectivo en Bancos-Tesorería.

La diferencia entre el periodo de diciembre de 2020 respecto al de diciembre de 2021, se debe principalmente a que en el ejercicio 2021 se adquirieron equipos de aires acondicionados para El Colegio de Tamaulipas por un monto de \$491,827. Además, en el ejercicio 2020, se tuvieron ingresos propios por concepto de consultoría y servicios por un total de \$819,483 a diferencia con el ejercicio 2021 que se ingresaron \$370,000 por este concepto.





EL COLEGIO DE TAMAULIPAS

2. Adquisiciones de bienes muebles e inmuebles con su monto global y porcentaje que se aplicó en el presupuesto Federal o Estatal según sea el caso:

CÓDIGO	NOMBRE DE LA CUENTA	FECHA	No. FACTURA (anticipo)	NOMBRE DEL PROVEEDOR	DESCRIPCIÓN DEL BIEN	ÁREA	NÚM. DE UNIDADES	COSTO UNITARIO	IMPORTE	% Recurs o Federal	% Recurs o Estatal	% Recurso Ingreso s Propios
5191	Otros mobiliarios y equipos de administración	30-09-2021	ABC5ADD5-0E85-472A-B977-1AA110E5A3D8	Lorena Patricia Berrones Valles	Mini Splits 3TR frío/calor 220V R-410a Inverter	El Coltam	3	\$27,777	\$83,332			100%
5191	Otros mobiliarios y equipos de administración	30-09-2021	ABC5ADD5-0E85-472A-B977-1AA110E5A3D8	Lorena Patricia Berrones Valles	Mini Splits 2TR frío/calor 220V R-410a Inverter	El Coltam	16	\$21,700	\$347,204			100%
5191	Otros mobiliarios y equipos de administración	30-09-2021	ABC5ADD5-0E85-472A-B977-1AA110E5A3D8	Lorena Patricia Berrones Valles	Mini Splits 1.5TR frío/calor 220V R-410a Inverter	El Coltam	1	\$19,075	\$19,075			100%
5191	Otros mobiliarios y equipos de administración	30-09-2021	ABC5ADD5-0E85-472A-B977-1AA110E5A3D8	Lorena Patricia Berrones Valles	Mini Splits 1TR frío/calor 220V R-410a Inverter	El Coltam	3	\$14,072	\$42,216			100%

3.- Conciliación de los Flujos de Efectivo Netos de las Actividades de Operación y la cuenta de Ahorro/Desahorro antes de Rubros Extraordinarios:

	2021	2020
Resultados del Ejercicio Ahorro/Desahorro	82,782	1,661,791
Movimientos de partidas (o rubros) que no afectan al efectivo.		
Depreciación	179,138	181,299
Amortización	0	0
Incrementos en las cuentas por pagar	205,797	215,779
Otros ingresos y beneficios	-3,244	-6,253
Incremento en cuentas por cobrar	-261,325	-520,000
Partidas extraordinarias (otras aplicaciones, otros orígenes)	-533,945	-846,691
Flujos de Efectivo Netos de las Actividades de Operación	-330,797	685,925



V) CONCILIACIÓN ENTRE LOS INGRESOS PRESUPUESTARIOS Y CONTABLES, ASÍ COMO ENTRE LOS EGRESOS PRESUPUESTARIOS Y LOS GASTOS CONTABLES:

EL COLEGIO DE TAMAULIPAS
Conciliación entre los Ingresos Presupuestarios y Contables
Correspondiente del 1 de Enero al 31 de Diciembre del 2021
(Cifras en pesos)

1.- Ingresos Presupuestarios	\$10,585,087
2.- Más ingresos contables no presupuestarios	\$3,244
2.1 Ingresos Financieros	\$0
2.2 Incremento por variación de inventarios.	\$0
2.3 Disminución del exceso de estimaciones por pérdidas o deterioro u obsolescencia	\$0
2.4 Disminución del exceso de provisiones	\$0
2.5 Otros Ingresos y beneficios varios	\$3,244
2.6 Otros ingresos contables no presupuestarios	\$0
3.- Menos ingresos presupuestarios no contables.	\$0
3.1 Aprovechamientos Patrimoniales	\$0
3.2 Ingresos Derivados de Financiamientos	\$0
3.3 Otros ingresos presupuestarios no contables	\$0
4.- Total de Ingresos Contables	\$10,588,331



A handwritten signature in blue ink, consisting of a stylized cursive name followed by a long, sweeping arrow pointing upwards and to the right.



EL COLEGIO DE TAMAULIPAS

EL COLEGIO DE TAMAULIPAS
Conciliación entre los Egresos Presupuestarios y los Gastos Contables
Correspondiente del 1 de Enero al 31 de Diciembre del 2021
(Cifras en pesos)

1.- Total de Egresos Presupuestarios	\$10,818,238
2.- Menos egresos presupuestarios no contables	\$491,827
2.1 Materias Primas y Materiales de Producción y Comercialización.	\$0
2.2 Materiales y Suministros	\$0
2.3 Mobiliario y Equipo de Administración	\$491,827
2.4 Mobiliario y Equipo Educativo y Recreativo	\$0
2.5 Equipo e Instrumental Médico y de Laboratorio	\$0
2.6 Vehículos y Equipo de Transporte	\$0
2.7 Equipo de Defensa y Seguridad	\$0
2.8 Maquinaria, Otros Equipos y Herramientas	\$0
2.9 Activos Biológicos	\$0
2.10 Bienes Inmuebles	\$0
2.11 Activos Intangibles	\$0
2.12 Obra Pública en Bienes de Dominio Público	\$0
2.13 Obra Pública en Bienes Propios	\$0
2.14 Acciones y Participaciones de Capital	\$0
2.15 Compra de Títulos y Valores	\$0
2.16 Concesión de Préstamos	\$0
2.17 Inversiones en Fideicomisos, Mandatos y Otros Análogos	\$0
2.18 Provisiones para Contingencias y Otras Erogaciones Especiales	\$0
2.19 Amortización de la Deuda Pública	\$0
2.20 Adeudos de Ejercicios Fiscales Anteriores (ADEFAS)	\$0
2.21 Otros Egresos Presupuestales No Contables	\$0



[Firma manuscrita]

3. Más Gasto Contables No Presupuestales		\$179,138
3.1	Estimaciones, Depreciaciones y Deterioros, Obsolescencia y Amortizaciones	\$179,138
3.2	Provisiones	\$0
3.3	Disminución de Inventarios	\$0
3.4	Aumento por Insuficiencia de Estimaciones por Pérdida o Deterioro u Obsolescencia	\$0
3.5	Aumento por Insuficiencia de Provisiones	\$0
3.6	Otros Gastos	\$0
3.7	Otros Gastos Contables No Presupuestales	\$0
4. Total de Gastos Contables		\$10,505,549

Bajo protesta de decir verdad declaramos que los Estados Financieros y sus Notas, son razonablemente correctos y son responsabilidad del emisor



Dr. Rodrigo Vera Vázquez
Rector



Mtra. Antinía Jeaneth Minerva Pulido Robles
Jefa del Departamento de Administración
y Finanzas





EL COLEGIO DE TAMAULIPAS

b) NOTAS DE MEMORIA (CUENTAS DE ORDEN)

Cuentas de Orden Contables y Presupuestarias:

Contables:

Valores
NO APLICA

Emisión de obligaciones
NO APLICA

Avales y garantías
NO APLICA

Juicios
NO APLICA

Presupuestarias:

Cuentas de ingresos



Concepto	Movimientos		Saldo	
	Debe	Haber	Debe	Haber
Ley de Ingresos Estimada	\$11,264,637	\$0	\$11,264,637	\$0
Modificaciones a la Ley de Ing. Estimada	\$1,061,532	\$0	\$1,061,532	\$0
Ley de Ingresos por Ejecutar	\$10,585,087	\$12,326,169	\$0	\$1,741,082
Ley de Ingresos Devengada	\$10,323,762	\$10,585,087	\$0	\$261,325
Ley de Ingresos Recaudada	\$0	\$10,323,762	\$0	\$10,323,762
Sumas	\$33,235,018	\$33,235,018	\$12,326,169	\$12,326,169

Cuentas de egresos

Concepto	Movimientos		Saldos	
	Debe	Haber	Debe	Haber
Presupuesto de Egresos Aprobado	\$0	\$11,264,637	\$0	\$11,264,637
Presupuesto de Egresos Modificado	\$0	\$2,187,864	\$0	\$2,187,864
Transferencias presupuestarias	\$398,328	\$398,328	\$0	\$0
Presupuesto de Egresos por Ejecutar	\$13,452,501	\$10,818,239	\$2,634,262	\$0
Presupuesto de Egresos Comprometido	\$10,818,239	\$10,818,239	\$0	\$0
Presupuesto de Egresos Devengado	\$10,818,239	\$10,818,239	\$0	\$0
Presupuesto de Egresos Ejercido	\$10,818,239	\$10,612,442	\$205,797	\$0
Presupuesto de Egresos Pagado	\$10,612,442	\$0	\$10,612,442	\$0
Saldos	\$56,917,987	\$56,917,987	\$13,452,501	\$13,452,501

La modificación al presupuesto de egresos realizada al 31 de diciembre de 2021, corresponden a la ampliación por ingresos propios de colegiaturas por un monto de \$766,545, ingresos propios por consultoría y servicios por un total de \$370,000 así como la ampliación de resultados de ejercicios anteriores de recursos de ingresos propios por \$1,126,332, la ampliación en el capítulo 1000 Servicios Personales de Recurso Estatal, disminuyéndose éstos del capítulo 1000 Servicios Personales del recurso del Ramo 28, así como la disminución en los capítulos 2000 y 3000 de recurso estatal por un monto de \$75,013, dando un total de \$2,187,864.

a) Modificación al Presupuesto por fuente de recurso:

Modificaciones al presupuesto de Egresos al Cuarto Trimestre 2021			
Fuente del recurso	Ampliaciones	Reducciones	Total
Ingresos Propios Colegiaturas	\$766,545	\$0	\$766,545
Ingresos Propios Consultoría y Servicios	\$370,000	\$0	\$370,000
REA Ingresos Propios Colegiaturas	\$634,504	\$0	\$634,504
REA Ingresos Propios Consultoría y Servicios	\$491,828	\$0	\$491,828
Estatal Propio	\$1,247,918	-\$75,013	\$1,172,905
Ramo 28	\$0	-\$1,247,918	(\$1,247,918)
Totales	\$3,510,795	(\$1,322,931)	\$2,187,864



b) Modificación al Presupuesto por capítulo del gasto:

Modificaciones al presupuesto de Egresos al Cuarto Trimestre 2021						
Capítulo	Ampliaciones			Reducciones		Total Modificación
	Ingresos Propios 2021	REA Ingresos Propios	Estatal Propio	Estatal Propio	Ramo 28	
Capítulo 1000 Servicios Personales	\$0	\$274,668	\$1,247,918	\$0	-\$1,247,918	\$274,668
Capítulo 2000 Materiales y Suministros	\$132,756	\$72,686	\$0	-\$18,374	\$0	\$187,068
Capítulo 3000 Servicios Generales	\$1,003,789	\$287,150	\$0	-\$56,639	\$0	\$1,234,300
Capítulo 5000 Bienes muebles	\$0	\$491,828	\$0	\$0	\$0	\$491,828
Totales	\$1,136,545	\$1,126,332	\$1,247,918	(\$75,013.00)	(\$1,247,918)	\$2,187,864

Las transferencias entre partidas realizadas al cuarto trimestre del presente ejercicio son las siguientes:

Transferencias Enero-diciembre de 2021		
Capítulo	Más	Menos
Capítulo 1000 Servicios Personales	\$355,180	\$355,180
Capítulo 2000 Materiales y Suministros	\$20,541	\$20,541
Capítulo 3000 Servicios Generales	\$22,607	\$22,607
Totales	\$398,328	\$398,328

Al 31 de diciembre de 2021 se han realizado transferencias presupuestales por un total de \$398,328. El motivo de las transferencias realizadas en el capítulo 1000 Servicios Personales por un monto de \$355,180 se debió a que, en el mes de septiembre, el personal que se encontraba contratado por honorarios asimilados a salarios, pasó a ser personal de confianza, atendiendo a las recomendaciones de la Auditoría Superior del Estado, por lo que se distribuyó el presupuesto de esta partida correspondiente a los meses de septiembre a diciembre, a la de sueldos y salarios, becas y



EL COLEGIO DE TAMAULIPAS

canastas. En cuanto a las transferencias en el capítulo 2000 Materiales y Suministros, así como del capítulo 3000 Servicios Generales, fueron para dar suficiencia presupuestaria en estos capítulos.

Bajo protesta de decir verdad declaramos que los Estados Financieros y sus Notas, son razonablemente correctos y son responsabilidad del emisor

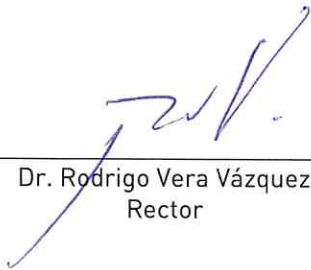

Dr. Rodrigo Vera Vázquez
Rector



Mtra. Antinia Jeaneth Minerva Pulido Robles
Jefa del Departamento de Administración
y Finanzas



c) NOTAS DE GESTIÓN ADMINISTRATIVA

1. Introducción

Los Estados Financieros al 31 de diciembre del ejercicio 2021 de El Colegio de Tamaulipas tienen como objetivo proveer información confiable, relevante, comprensible y comparable, expresada en términos monetarios, respecto del ejercicio presupuestario, la situación financiera, el ahorro o desahorro generado en la gestión, el flujo del efectivo y las variaciones en el patrimonio de la Institución.

Además, muestran de manera confiable la forma en que fueron utilizados los recursos de El Colegio de Tamaulipas.

Las Notas a los Estados Financieros tienen el objetivo de revelar el contexto y los aspectos económicos-financieros más relevantes que influyeron en las decisiones del ejercicio y que fueron consideradas para la elaboración de los Estados Financieros.

2. Panorama Económico y Financiero

El Presupuesto de Egresos para el ejercicio 2021 de El Colegio de Tamaulipas fue autorizado por la Secretaría de Finanzas mediante oficio No. SF/000006/2021, de fecha 07 de enero de 2021, donde se establecen los Ingresos por concepto de Transferencias, Asignaciones, Subsidio y Otras Ayudas por parte del Gobierno del Estado de Tamaulipas. El Presupuesto de Egresos de El Colegio de Tamaulipas ascendió a la cantidad de \$11,264,637 distribuido de la siguiente manera:

CAPÍTULO	IMPORTE
1000 Servicios Personales	\$5,034,440
2000 Materiales y Suministros	236,163
3000 Servicios Generales	580,034
6000 Compensaciones	5,414,000
Total	\$11,264,637



3. Autorización e Historia

El Colegio de Tamaulipas es un Organismo Público Descentralizado del Gobierno del Estado con personalidad jurídica y patrimonio propio, dedicado a la investigación científica, creado mediante Decreto LVIII-92 con fecha de publicación del 16 de octubre del 2002 en el Periódico Oficial del Estado No. 125.

El Colegio de Tamaulipas es autónomo en el ejercicio de sus funciones de carácter académico y científico. Su organización y funcionamiento se rigen por la Ley de El Colegio de Tamaulipas y la Ley Orgánica de la Administración Pública del Estado, así como por los ordenamientos en materia de entidades paraestatales.

De conformidad con el Artículo 3º de la Ley de El Colegio de Tamaulipas, se establece que el ente tendrá su sede en Ciudad Victoria, y podrá establecer centros o unidades dependientes de él, programas e instalaciones con fines similares en cualquier lugar del Estado de Tamaulipas.



EL COLEGIO DE TAMAULIPAS

Actualmente la oferta educativa de El Colegio de Tamaulipas incluye el Doctorado en Ciencias Sociales y las Maestrías en Política y Gestión Pública y, Planeación Estratégica y Prospectiva.

En relación al personal académico y de acuerdo con lo estipulado en el artículo 30 de la Ley de El Colegio de Tamaulipas estará integrado por los profesores-investigadores que hayan recibido nombramiento en los términos de su Decreto de Creación, en atención a su antigüedad, grados académicos, experiencia y demás méritos.

4. Organización y Objeto Social

a) Objeto Social

El artículo 4º de la Ley de El Colegio de Tamaulipas menciona que se tendrá como principales objetivos la generación, búsqueda y transmisión del conocimiento, así como la creación, preservación y difusión de la cultura.

b) Principal actividad

De conformidad a lo establecido por las fracciones I y II del artículo 4o de la Ley de El Colegio de Tamaulipas, la institución tiene como principales actividades:

- Organizar, realizar y fomentar la investigación científica en las áreas de ciencias sociales, humanidades y disciplinas afines, teniendo en cuenta las circunstancias y problemas de la región y del país;
- Realizar programas de docencia a nivel universitario y de postgrado, para formar investigadores, docentes y especialistas, otorgando títulos, grados, distinciones y reconocimientos.

c) Ejercicio Fiscal. 2021.

d) Régimen Jurídico.

Organismo Público Descentralizado de la Administración Pública Estatal, dotado de personalidad jurídica y patrimonio propio, en los términos dispuestos en el artículo 1o de la Ley de El Colegio de Tamaulipas.

e) Consideraciones fiscales del Ente.

- ISR retenciones por salarios.
- ISR retenciones por asimilados a salarios.
- ISR retenciones por servicios profesionales.



f) Estructura Organizacional Básica.

Para llevar a cabo su objetivo, la Institución tiene la Estructura y Órganos de Gobierno siguientes:

- I. La Junta de Gobierno
- II. El Rector

- III. El Consejo Técnico Consultivo
- IV. La Junta de Coordinación
- V. El órgano de vigilancia
- VI. La Secretaría General
- VII. El Comité Académico.

GOBIERNO DEL ESTADO DE TAMAULIPAS
ESTRUCTURA ORGÁNICA DE EL COLEGIO DE TAMAULIPAS
ADMINISTRACIÓN PÚBLICA 2016-2022

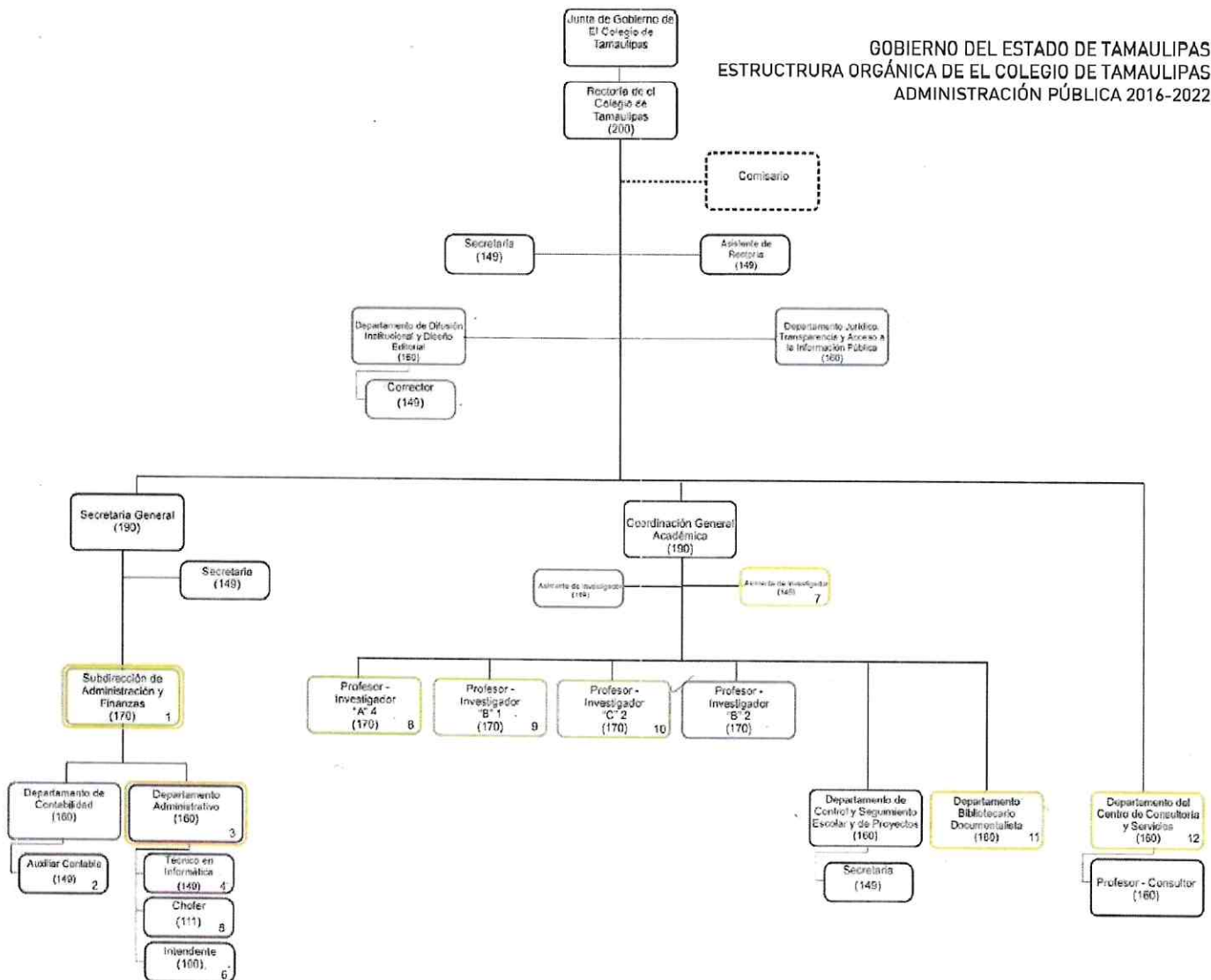

g) Fideicomisos, mandatos y análogos de los cuales es fideicomitente o fiduciario.
NO APLICA

[Handwritten signature and mark]





EL COLEGIO DE TAMAULIPAS

5. Bases de Preparación de los Estados Financieros

Los Estados Financieros al 31 de diciembre de 2021, fueron preparados de acuerdo a los Postulados Básicos de Contabilidad Gubernamental y demás Normatividad emitida por el Consejo Nacional de Armonización Contable (CONAC), vigente a la fecha.

El Colegio de Tamaulipas cuenta con el Sistema Automatizado de Contabilidad Gubernamental diseñado por el Instituto para el Desarrollo Técnico de las Haciendas Públicas (INDETEC), el cual da cumplimiento a las disposiciones establecidas en la Ley de Contabilidad Gubernamental y en la Normatividad correspondiente.

6. Políticas de Contabilidad Significativas

Con la implementación en el Ejercicio fiscal de 2017 de las actualizaciones del Sistema Automatizado de Contabilidad Gubernamental (SACG.Net), el registro contable y la afectación presupuestal de las transacciones que realiza el Ente, se generan de manera automática y por única vez para cada uno de los momentos contables del presupuesto a partir de los procesos administrativos que implican transacciones presupuestarias, de conformidad a lo establecido en el Artículo 19 de la Ley General de Contabilidad Gubernamental.

7. Posición en Moneda Extranjera y Protección por Riesgo Cambiario

NO APLICA



8. Reporte Analítico del Activo

EL COLEGIO DE TAMAULIPAS
ESTADO ANALÍTICO DEL ACTIVO
DEL 01 DE ENERO AL 31 DE DICIEMBRE DE 2021

Concepto	Saldo Inicial 1	Cargos del Período 2	Abonos del Período 3	Saldo Final 4 (1+2-3)	Variación del Período (4-1)
ACTIVO	4,824,587	23,403,469	24,172,775	4,055,281	-769,306
<i>Activo Circulante</i>	<i>4,207,227</i>	<i>22,622,224</i>	<i>23,704,219</i>	<i>3,125,233</i>	<i>-1,081,995</i>
Efectivo y Equivalentes	2,512,342	12,030,757	12,853,381	1,689,717	-822,624
Derechos a Recibir Efectivo o Equivalentes	1,694,885	10,591,467	10,850,838	1,435,515	-259,370
Derechos a Recibir Bienes o Servicios					
Inventarios					
Almacenes					
Estimación por Pérdida o Deterioro de Activos Circulantes					
Otros Activos Circulantes					
<i>Activo No Circulante</i>	<i>617,360</i>	<i>781,245</i>	<i>468,556</i>	<i>930,049</i>	<i>312,689</i>
Inversiones Financieras a Largo Plazo					
Derechos a Recibir Efectivo o Equivalentes a Largo Plazo					
Bienes Inmuebles, Infraestructura y Construcciones en Proceso					
Bienes Muebles	1,443,409	491,827	289,417	1,645,819	202,410
Activos Intangibles					
Depreciación, Deterioro y Amortización Acumulada de Bienes	-826,049	289,417	179,138	-715,770	110,279
Activos Diferidos					
Estimación por Pérdida o Deterioro de Activos no Circulantes					
Otros Activos no Circulantes					

9. Fideicomisos, Mandatos y Análogos
NO APLICA

10. Reporte de la Recaudación
NO APLICA





EL COLEGIO DE TAMAULIPAS

11. Información sobre la Deuda y el Reporte Analítico de la Deuda

EL COLEGIO DE TAMAULIPAS
ESTADO ANALÍTICO DE LA DEUDA Y OTROS PASIVOS
AL 31 DE DICIEMBRE DE 2021

DENOMINACIÓN DE LAS DEUDAS	MONEDA DE CONTRATACIÓN	INSTITUCIÓN O PAÍS ACREEDOR	SALDO INICIAL DEL PERÍODO	SALDO FINAL DEL PERÍODO
DEUDA PÚBLICA				
Corto Plazo				
Deuda Interna				
Instituciones de Crédito				
Títulos y Valores				
Arrendamientos Financieros				
Deuda Externa				
Organismos Financieros Internacionales				
Deuda Bilateral				
Títulos y Valores				
Arrendamientos Financieros				
<i>Subtotal Corto Plazo</i>				
Largo Plazo				
Deuda Interna				
Instituciones de Crédito				
Títulos y Valores				
Arrendamientos Financieros				
Deuda Externa				
Organismos Financieros Internacionales				
Deuda Bilateral				
Títulos y Valores				
Arrendamientos Financieros				
<i>Subtotal Largo Plazo</i>				
Otros Pasivos				
Total Deuda y Otros Pasivos	Pesos	México	549,287	516,277

12. Calificaciones otorgadas
NO APLICA

13. Proceso de Mejora
NO APLICA

14. Información por Segmentos
NO APLICA



[Firma manuscrita]

15. Eventos Posteriores al Cierre
NO APLICA

16. Partes Relacionadas
NO APLICA

Bajo protesta de decir verdad declaramos que los Estados Financieros y sus Notas, son razonablemente correctos y son responsabilidad del emisor



Dr. Rodrigo Vera Vázquez
Rector



Mtra. Antinia Jeaneth Minerva Pulido Robles
Jefa del Departamento de Administración
y Finanzas

